

| Zeit | Thema und Referent/innen |
|-------|--|
| 11:00 | Anmeldung und Besuch der Posterausstellung |
| 12:00 | Begrüßung Prof. Dr. Nicolas Apostolopoulos: Freie Universität Berlin |
| 12:15 | Keynote: Kritische Trends der Mediennutzung » Prof. Dr. Rolf Schulmeister: Universität Hamburg |
| 13:00 | Partizipation unter Zwang? Herausforderungen durch Social Software in der Lehre » Prof. Dr. Petra Grell: Universität Potsdam |
| 13:30 | Medienkompetenz für (angehende) Lehrer/innen » Claudia Bremer: Goethe-Universität Frankfurt/Main |
| 14:00 | Kaffeepause und Besuch der Posterausstellung |

Sozialerhebung des deutschen Studentenwerks

Arbeitsstunden in Job und Uni

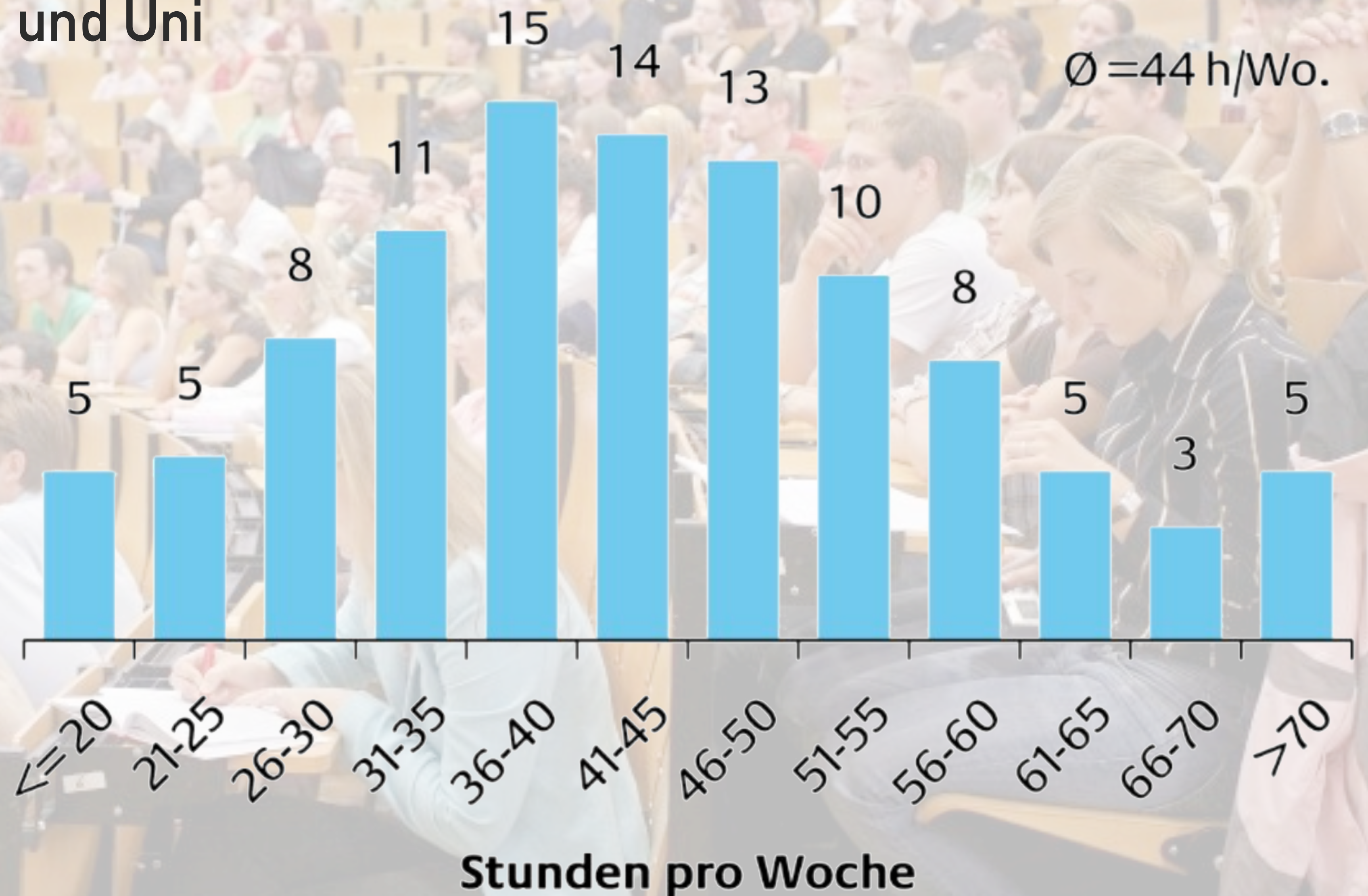

Studentische Arbeitslast

Durchschnittlich in das Studium investierte Zeit pro Woche, in Stunden*

Bologna-Vorgabe: **40 Stunden**

Kulturwissenschaften Hildesheim

27

Medien- u. Kommunikationswissenschaften Hamburg

26

Sozial- und Organisationspädagogik Hildesheim

24

Mechatronik Ilmenau

24

Erziehungswissenschaften Bachelor, Mainz

23

Erziehungswissenschaften Diplom, Mainz

20

* Wintersemester 2009/10; Quelle: ZHW



Rolf Schulmeister

Sozialerhebung des deutschen Studentenwerks

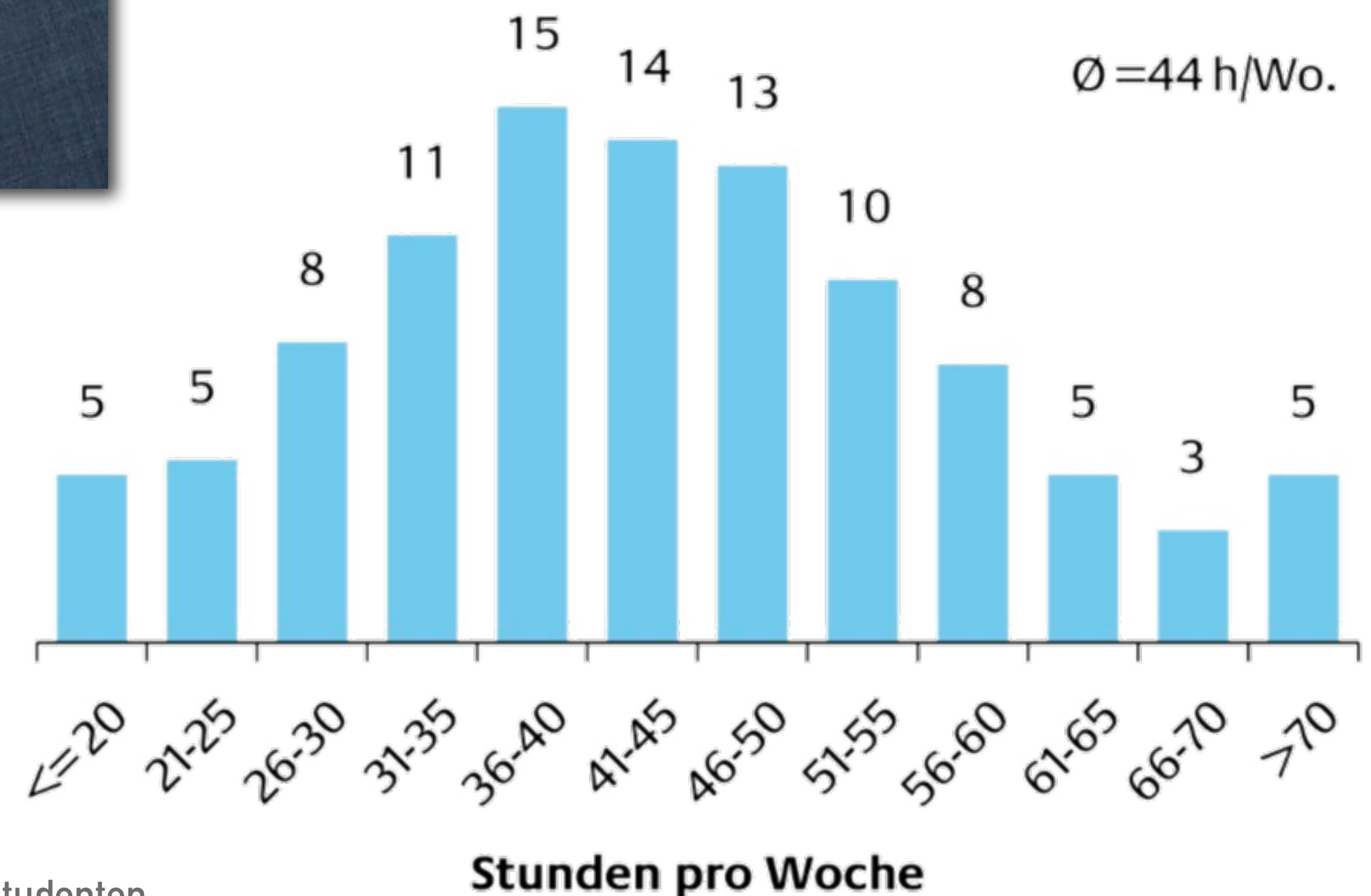

<http://www.campus-tv.uni-mainz.de/wordpress/studie-wie-faul-sind-studenten>

WORKLOAD



Projekt ZEITLast, ZHW, Universität Hamburg, Dr. Christiane Metzger & Prof. Dr. Rolf Schulmeister

Video zum Thema: <http://www.podcampus.de/nodes/3778>



Bachelor- und Masterabsolventen im Vergleich

- ▶ Wozu ein Masterstudium?
- ▶ Welche Möglichkeiten gibt es nach dem BWL-Bachelor?

Pro Bachelor

- ▶ Bachelor-Abschluss mittlerweile in deutschen Unternehmen anerkannt
- ▶ Abschluss ist international vergleichbar
- ▶ Absolventen sind häufig sehr jung
- ▶ Für Unternehmen sind Bachelor wesentlich günstiger im Einstiegsgehalt als Master-Absolventen



▶ Nicht alle akademischen Berufsfelder stehen BA offen

- Positionen, die eine höhere Qualifikation verlangen, werden eher mit Master- als mit Bachelorabsolventen besetzt.
- Von Ingenieuren oder Naturwissenschaftlern wird häufig der Master erwartet.
- Forschung & Entwicklung, Unternehmensführung: fast ausschliesslich Masterabsolventen
- Marketing, Vertrieb oder IT: gern auch Bachelorabsolventen
- **Forschungskompetenz**, Auslandserfahrung, **fachliche Spezialisierungen**, ergänzendes Wissen aus anderen Disziplinen sowie **Führungskompetenz** werden mit dem Master assoziiert.

▶ Bezahlung

- Master Einstiegsgehalt i.d.R. deutlich höher, summiert sich im Laufe des Arbeitslebens

▶ Master auch nach mehreren Jahren Berufserfahrung auf den Bachelor aufzusatteln

- Masterstudium parallel zur Berufstätigkeit absolvierbar
- Unternehmen bieten manchmal auch Weiterbildungsförderung an



Gehälter im Öffentlichen Dienst (Bund, ab 8/2011)

▶ Bachelor:

- Gehobener Dienst;
- abhängiges Arbeiten
- E9..E10..E12

▶ Master:

- Höherer Dienst,
- eigenständiges Arbeiten
- E13..E15

| € | 1 | 2 | 3 | 4 | 5 | 6 |
|-------------|---------|---------|---------|---------|---------|---------|
| E 15 | 3723.88 | 4131.64 | 4283.45 | 4825.66 | 5237.73 | |
| E 14 | 3372.53 | 3741.23 | 3958.12 | 4283.45 | 4782.28 | |
| E 13 | 3109.02 | 3448.44 | 3632.80 | 3990.64 | 4489.48 | |
| E 12 | 2786.96 | 3090.59 | 3524.35 | 3903.90 | 4391.89 | |
| E 11 | 2689.35 | 2982.16 | 3199.03 | 3524.35 | 3996.08 | |
| E 10 | 2591.75 | 2873.70 | 3090.59 | 3307.48 | 3719.55 | |
| E 9 | 2289.21 | 2537.53 | 2667.67 | 3014.68 | 3285.79 | |
| E 8 | 2142.81 | 2374.87 | 2483.32 | 2580.92 | 2689.35 | 2757.67 |
| E 7 | 2006.18 | 2223.05 | 2364.03 | 2472.47 | 2553.81 | 2629.72 |
| E 6 | 1967.13 | 2179.67 | 2288.12 | 2391.14 | 2461.63 | 2532.13 |
| E 5 | 1884.71 | 2087.51 | 2190.52 | 2293.55 | 2369.46 | 2423.68 |
| E 4 | 1791.45 | 1984.48 | 2114.61 | 2190.52 | 2266.43 | 2310.89 |
| E 3 | 1762.19 | 1951.94 | 2006.18 | 2092.93 | 2158.00 | 2217.64 |
| E 2 | 1625.54 | 1800.13 | 1854.35 | 1908.58 | 2027.85 | 2152.57 |
| E 1 | | 1448.79 | 1474.81 | 1507.35 | 1537.70 | 1615.78 |

Genereller Arbeitsmarkt

- ▶ Bachelor-Absolventen von Universitäten: ø 3.425 Euro monatliches Brutto-Einkommen
- ▶ Bachelor-Absolventen von Fachhochschulen: ø 2.706 Euro monatliches Brutto-Einkommen
- ▶ Wem würden Sie eine für Diplom-Absolventen vorgesehene Stelle eher anbieten? (Sperling 2008)
 - 66% Master-Absolventen
 - 33% Bachelor-Absolventen
- ▶ Haben Bachelor-Absolventen im Laufe ihrer Karriere die gleichen Chancen auf Führungspositionen? (Sperling 2008)
 - 50% positiv
 - 30% negativ



Einstiegsgehälter BWL (www.personalmarkt.de 2008, keine Unterscheidung Diplom/Bachelor/Master)

| | pro Jahr | pro Monat |
|-------------------------|-----------------|------------------|
| | Median | Median |
| Marketing | 37.700 € | 3.142 € |
| Organisation | | |
| Prozessmanagement | | |
| Steuern | 39.000 € | 3.250 € |
| Rechnungswesen | | |
| Finanzierung | | |
| Wirtschaftsprüfung | | |
| Controlling | 41.190 € | 3.433 € |
| Investitionen | | |
| Personal | 37.210 € | 3.101 € |
| IT-Management | 44.220 € | 3.660 € |
| Wirtschaftsrecht | 44.280 € | 3.690 € |

Gehalt Betriebswirte nach Bundesländern (Stichproben, gehaltsvergleich.com 6/2011, Monatslohn)



| Gehaltstabelle Bundesland | Brutto (min.) | Brutto Lohn (Ø) | Einkommen (max.) | Gehälter |
|---------------------------|---------------|-----------------|------------------|----------|
| Baden-Württemberg | 750 € | 2.810 € | 6.000 € | 75 |
| Bayern | 400 € | 3.287 € | 12.000 € | 36 |
| Berlin | 1.000 € | 2.827 € | 6.817 € | 12 |
| Brandenburg | 2.200 € | 2.400 € | 2.500 € | 4 |
| Bremen | 3.000 € | 3.250 € | 3.500 € | 2 |
| Hamburg | 1.500 € | 3.369 € | 5.500 € | 15 |
| Hessen | 1.150 € | 3.235 € | 5.000 € | 15 |
| Mecklenburg-Vorpommern | 2.225 € | 2.363 € | 2.500 € | 2 |
| Niedersachsen | 1.900 € | 2.703 € | 4.300 € | 22 |
| Nordrhein-Westfalen | 569 € | 2.781 € | 7.584 € | 53 |
| Rheinland-Pfalz | 1.667 € | 2.466 € | 3.244 € | 9 |
| Saarland | 2.400 € | 2.467 € | 2.500 € | 3 |
| Sachsen | 2.000 € | 2.389 € | 3.444 € | 5 |
| Sachsen-Anhalt | 3.750 € | 3.775 € | 3.800 € | 2 |
| Schleswig-Holstein | 2.200 € | 2.717 € | 3.400 € | 6 |

BWL Einstiegsgehälter 2011 (www.gehalt.de, Jahreslohn Brutto)

| | q1 | median | q3 |
|---------------------------------|----------|-----------------|----------|
| Betriebswirtschaft Master | 36.000 € | 41.992 € | 52.469 € |
| Betriebswirtschaft Bachelor | 28.800 € | 34.425 € | 40.580 € |
| Juristen Master | 33.600 € | 42.379 € | 51.996 € |
| Juristen Bachelor* | | | |
| Naturwissenschaftler Master | 35.610 € | 41.000 € | 50.329 € |
| Naturwissenschaftler Bachelor | 24.639 € | 29.914 € | 36.336 € |
| Ingenieure Master | 38.967 € | 44.200 € | 50.963 € |
| Ingenieure Bachelor | 35.547 € | 39.957 € | 44.853 € |
| Geisteswissenschaftler Master | 26.479 € | 33.227 € | 39.911 € |
| Geisteswissenschaftler Bachelor | 24.000 € | 29.353 € | 35.064 € |

Gehalt (1,5 Jahre nach Studienabschluss)

| | Art des Abschlusses | | | | | | Gesamt |
|-----------------------------------|---------------------|-------------|-------------|-------------|-------------|-------------|-------------|
| | BA-FH | MA-FH | DI-FH | BA-U | MA-U | DI/M-U | |
| Kultur- und Sozialwissenschaften | 1983 | 3108 | 2352 | 1948 | 2458 | 2320 | 2300 |
| Wirtschaftswissenschaften | 3057 | 3681 | 2993 | 2967 | 3174 | 3336 | 3243 |
| Mathematik u. Naturwiss. | | | 2798 | 2076 | 3021 | 2866 | 2833 |
| Informatik | 2706 | 3438 | 3267 | 3425 | 3330 | 3513 | 3435 |
| Ingenieurwesen | 2576 | 3207 | 3151 | 2859 | 3003 | 3187 | 3153 |
| Agrar-, Ernährungs- u. Forstwiss. | 1751 | 2251 | 2096 | 1846 | 2417 | 1872 | 2120 |
| Gesamt | 2482 | 3284 | 2840 | 2238 | 2810 | 2847 | 2815 |

Frage H8: Wie hoch ist derzeit Ihr monatliches Brutto-Einkommen (inkl. Sonderzahlungen und Überstunden)?

Quelle: INCHER-Kassel; KOAB-Absolventenbefragung 2009 (Jg. 2007)

- ▶ **Master in den Wirtschaftswissenschaften studieren in Deutschland**
 - 55% der Bachelor Absolventen (Uni) bzw.
 - 30% der Bachelor Absolventen (FH)
- ▶ **Von den Master-Absolventen an Universitäten setzen 33% ein Studium (einschließlich Promotion) fort, 72% streben die Promotion an.**
- ▶ **Von den Master-Absolventen an Fachhochschulen setzen 13% ein Studium (einschließlich Promotion) fort, 32% streben die Promotion an.**

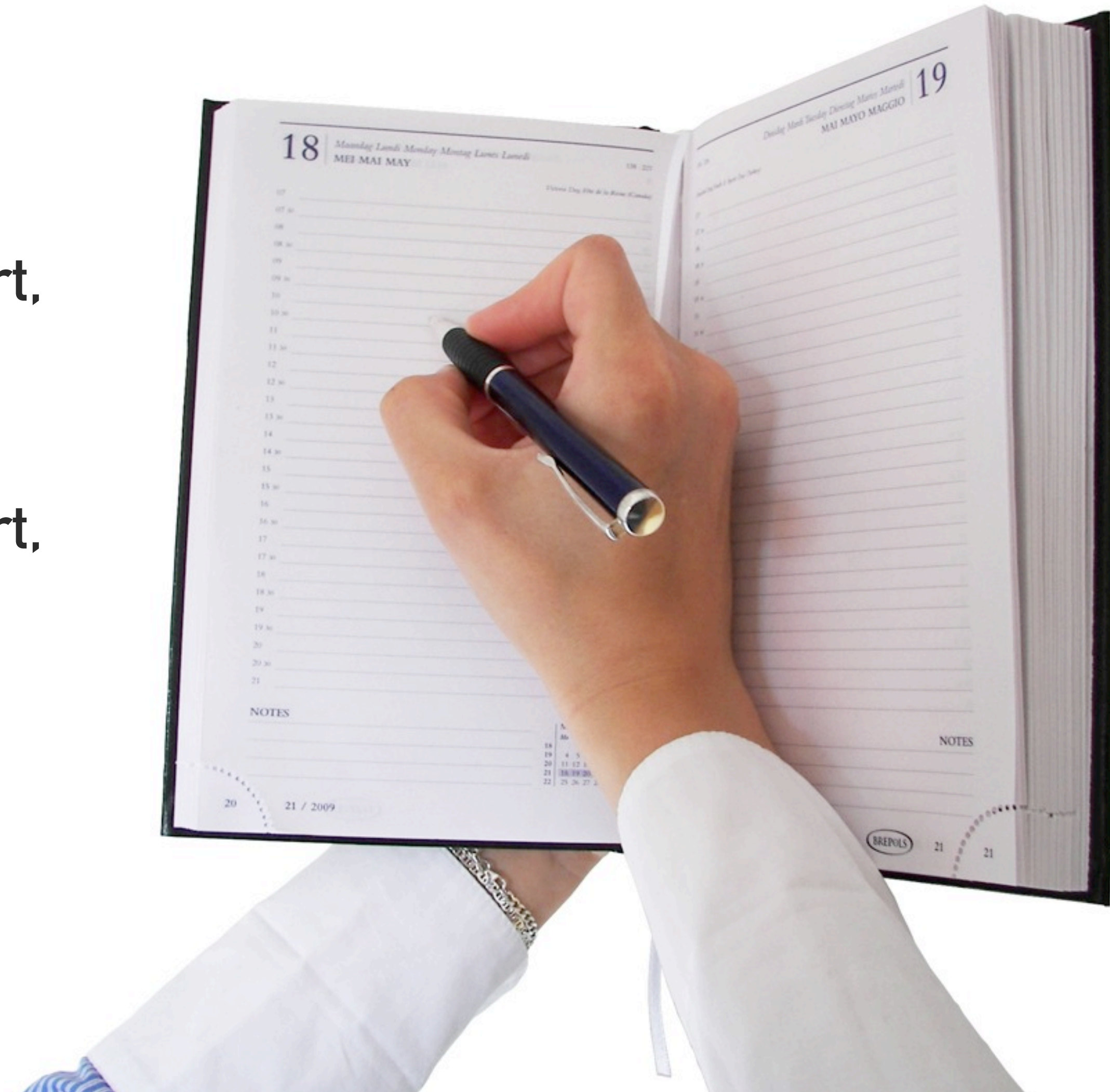



- ▶ 1,5 Jahre nach Studienabschluss sind 20 Prozent der Bachelor-Absolventen von Universitäten und 58 Prozent der Bachelor-Absolventen von Fachhochschulen ausschließlich berufstätig.
- ▶ Zugleich berufstätig und in einem weiteren Studium sind 44 Prozent der Bachelor-Absolventen von Universitäten und 71 Prozent der Bachelor-Absolventen von Fachhochschulen.
- ▶ Uni-Bachelor Absolventen sind gegenüber allen anderen Abschlüssen benachteiligt:
 - Relativ häufig befristet beschäftigt (55 Prozent gaben an, eine unbefristete Beschäftigung zu haben im Vergleich zu durchschnittlich 70 Prozent aller Abschlussarten).
 - Sie berichten häufiger, dass ihr Studienfach nicht zu den beruflichen Aufgaben passe (32 Prozent im Vergleich zu durchschnittlich 17 Prozent aller Abschlussarten).
- ▶ Alle Bachelor-Absolventen verdienen im Durchschnitt 15 Prozent weniger als Diplom-Absolventen!
- ▶ FH Master-Absolventen werden höher eingruppiert als traditionelle Fachhochschul-Diplom-Absolventen.

Suche nach Beschäftigung

- ▶ 3,2 Monate benötigen Uni wie FH-Bachelor im Durchschnitt für die Jobsuche.

| | Art des Abschlusses | | | | | |
|-----------------------------------|---------------------|-------|-------|------|------|--------|
| | BA-FH | MA-FH | DI-FH | BA-U | MA-U | DI/M-U |
| Kultur- und Sozialwissenschaften | 3.1 | 3.1 | 3.1 | 3.3 | 3.7 | 3.9 |
| Wirtschaftswissenschaften | 2.6 | 2.7 | 3.4 | 2.9 | 3.0 | 3.0 |
| Mathematik u. Naturwiss. | 3.0 | 3.0 | 2.8 | 3.0 | 2.9 | 3.2 |
| Informatik | 2.6 | 2.6 | 2.4 | 2.4 | 2.2 | 2.2 |
| Ingenieurwesen | 2.4 | 4.1 | 2.2 | 2.6 | 3.2 | 2.4 |
| Agrar-, Ernährungs- u. Forstwiss. | 2.5 | 1.3 | 3.7 | 4.5 | 3.4 | 4.7 |

Frage F7: Wie viele Monate hat Ihre Suche nach einer ersten Beschäftigung insgesamt gedauert? Bitte berücksichtigen Sie keine Jobs, d.h. vorübergehende, studienferne Tätigkeiten zum Geldverdienen.

Quelle: INCHER-Kassel; KOAB-Absolventenbefragung 2009 (Jg. 2007)

Unbefristete Beschäftigung

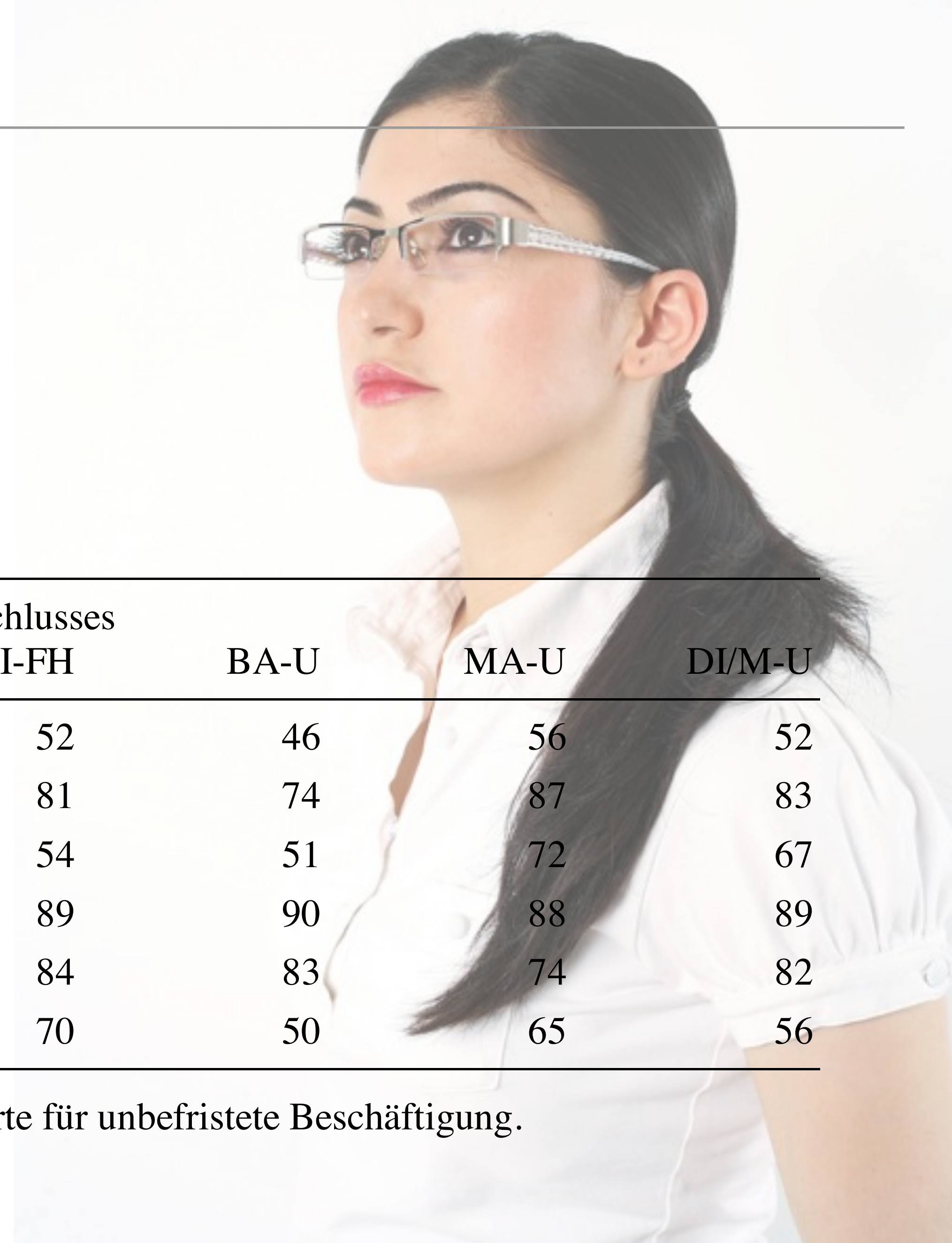

| | Art des Abschlusses | | | | | |
|-----------------------------------|---------------------|-------|-------|------|------|--------|
| | BA-FH | MA-FH | DI-FH | BA-U | MA-U | DI/M-U |
| Kultur- und Sozialwissenschaften | 46 | 78 | 52 | 46 | 56 | 52 |
| Wirtschaftswissenschaften | 86 | 94 | 81 | 74 | 87 | 83 |
| Mathematik u. Naturwiss. | | | 54 | 51 | 72 | 67 |
| Informatik | 88 | | 89 | 90 | 88 | 89 |
| Ingenieurwesen | 80 | 92 | 84 | 83 | 74 | 82 |
| Agrar-, Ernährungs- u. Forstwiss. | 71 | | 70 | 50 | 65 | 56 |

Frage H6: Sind Sie derzeit unbefristet oder befristet beschäftigt? Dargestellt sind die Werte für unbefristete Beschäftigung.

Quelle: INCHER-Kassel; KOAB-Absolventenbefragung 2009 (Jg. 2007)

Unternehmer und Personalverantwortliche über Bachelor-Absolventen

- ▶ Eignen sich Bachelor-Absolventen eher für eine Fach- oder Führungslaufbahn? (Geighardt 2009)
 - 71 Prozent der Befragten meinten sowohl als auch,
 - 26 Prozent sahen eher die Fachlaufbahn und
 - 3 Prozent eher die Führungslaufbahn als geeignet.
- ▶ Wären Sie bereit, den Erwerb eines Master-Abschlusses zu unterstützen? (Mehrfachnennungen möglich) (Geighardt 2009):
 - 21 Prozent bieten keinerlei Unterstützung an,
 - 37 Prozent bieten ihren Mitarbeitern an, in Teilzeit berufsbegleitend zu studieren,
 - 16 Prozent bieten eine Rückkehroption nach einem Vollzeitstudium an,
 - 53 Prozent beteiligen sich an den Kosten für das Studium und
 - 16 Prozent unterstützen sie durch andere Maßnahmen.

SIE HABEN GESUCHT NACH

- Suchbegriff = **BWL**
- Abschluss = **Master**

MEINE SUCHE VERFEINERN

VERFEINERN ÜBER KATEGORIEAUSWAHL

THEMENGEBIETE

- GESUNDHEITSWISSENSCHAFTEN, MEDIZIN (2)**
- INGENIEURWISSENSCHAFTEN (4)**
- RECHTS-, WIRTSCHAFTS- UND SOZIALWISSENSCHAFTEN (322)**
- SPRACH- UND KULTURWISSENSCHAFT (2)**

BESONDERE STUDIENFORM

HOCHSCHULTYP

TRÄGERSCHAFT

BUNDESLAND

STUDIARENDAHL

STARTSEMESTER

STUDIENDAUER

VERFEINERN ÜBER KEYWORDEINGABE

 Suchen
 Innerhalb dieses Suchergebnisses

| STUDIENANGEBOT | HOCHSCHULE | STUDIENZIEL | DAUER | START | <input type="checkbox"/> | <input type="checkbox"/> |
|--|--|------------------------|--------|---------|--------------------------|--------------------------|
| FAMILY BUSINESS MANAGEMENT Premium-Profil ▶ | PRIVATE UNIVERSITÄT WITTEN/ HERDECKE GGMBH Premium-Profil ▶ | Master | 4 Sem. | SS / WS | <input type="checkbox"/> | <input type="checkbox"/> |
| FINANCE AND INFORMATION MANAGEMENT Premium-Profil ▶ | UNIVERSITÄT AUGSBURG | Master | 4 Sem. | nur WS | <input type="checkbox"/> | <input type="checkbox"/> |
| FÜHRUNG UND INTERNATIONALISIERUNG MITTELSTÄNDISCHER UNTERNEHMEN Premium-Profil ▶ | HOCHSCHULE FÜR ANGEWANDTE WISSENSCHAFTEN - FACHHOCHSCHULE ROSENHEIM | Master of Arts (M. A.) | 3 Sem. | SS / WS | <input type="checkbox"/> | <input type="checkbox"/> |
| GENERAL MANAGEMENT Premium-Profil ▶ | PRIVATE UNIVERSITÄT WITTEN/ HERDECKE GGMBH Premium-Profil ▶ | Master | 4 Sem. | SS / WS | <input type="checkbox"/> | <input type="checkbox"/> |
| INTERNATIONAL BUSINESS Premium-Profil ▶ | HOCHSCHULE FÜR TECHNIK UND WIRTSCHAFT DRESDEN | Master | 4 Sem. | nur WS | <input type="checkbox"/> | <input type="checkbox"/> |
| INTERNATIONAL ECONOMICS AND FINANCE Premium-Profil ▶ | EBERHARD-KARLS-UNIVERSITÄT TÜBINGEN | Master | 3 Sem. | nur WS | <input type="checkbox"/> | <input type="checkbox"/> |
| PHILOSOPHIE UND KULTURREFLEXION Premium-Profil ▶ | PRIVATE UNIVERSITÄT WITTEN/ HERDECKE GGMBH Premium-Profil ▶ | Master | 4 Sem. | nur WS | <input type="checkbox"/> | <input type="checkbox"/> |
| ACCOUNTING & MANAGEMENT | UNIVERSITÄT OSNABRÜCK | Master | 4 Sem. | SS / WS | <input type="checkbox"/> | <input type="checkbox"/> |
| ACCOUNTING AND CONTROLLING Premium-Profil ▶ | HOCHSCHULE FÜR WIRTSCHAFT UND RECHT BERLIN Premium-Profil ▶ | Master | 3 Sem. | nur WS | <input type="checkbox"/> | <input type="checkbox"/> |

| STUDIENANGEBOT | HOCHSCHULE | STUDIENZIEL | DAUER | START | + | ↔ |
|--|---|-------------------|--------|---------|--------------------------|--------------------------|
| CONTROLLING UND RISIKOMANAGEMENT | UNIVERSITÄT SIEGEN | Master of Science | 4 Sem. | SS / WS | <input type="checkbox"/> | <input type="checkbox"/> |
| FINANZDIENSTLEISTUNGEN/ RISIKOMANAGEMENT | HOCHSCHULE FÜR TECHNIK UND WIRTSCHAFT BERLIN | Master | 3 Sem. | nur SS | <input type="checkbox"/> | <input type="checkbox"/> |
| RISIKOMANAGEMENT | HOCHSCHULE MAGDEBURG-STENDAL (FH) | Master of Arts | 4 Sem. | nur WS | <input type="checkbox"/> | <input type="checkbox"/> |
| RISIKOMANAGEMENT UND COMPLIANCEMANAGEMENT | HOCHSCHULE FÜR ANGEWANDTE WISSENSCHAFTEN - FACHHOCHSCHULE DEGGENDORF | Master | 3 Sem. | SS / WS | <input type="checkbox"/> | <input type="checkbox"/> |



Hochschule Magdeburg-Stendal
Fachbereich Wirtschaft
Institut für Technische Betriebswirtschaft

- ▶ Was ist Risikomanagement
- ▶ Studiengang Risikomanagement
 - Studienziele
 - Studienaufbau
 - Studieninhalte
- ▶ Risikomanagement-Netzwerk



Risiko ist die Bugwelle
des Erfolgs.¹

Risikomanagement ist
Chancenmanagement.
Unternehmen heißt riskieren.
Erfolgreich unternehmen
heißt kalkuliert riskieren.



Risiko

**Risikoignorant
„Cowboy“**

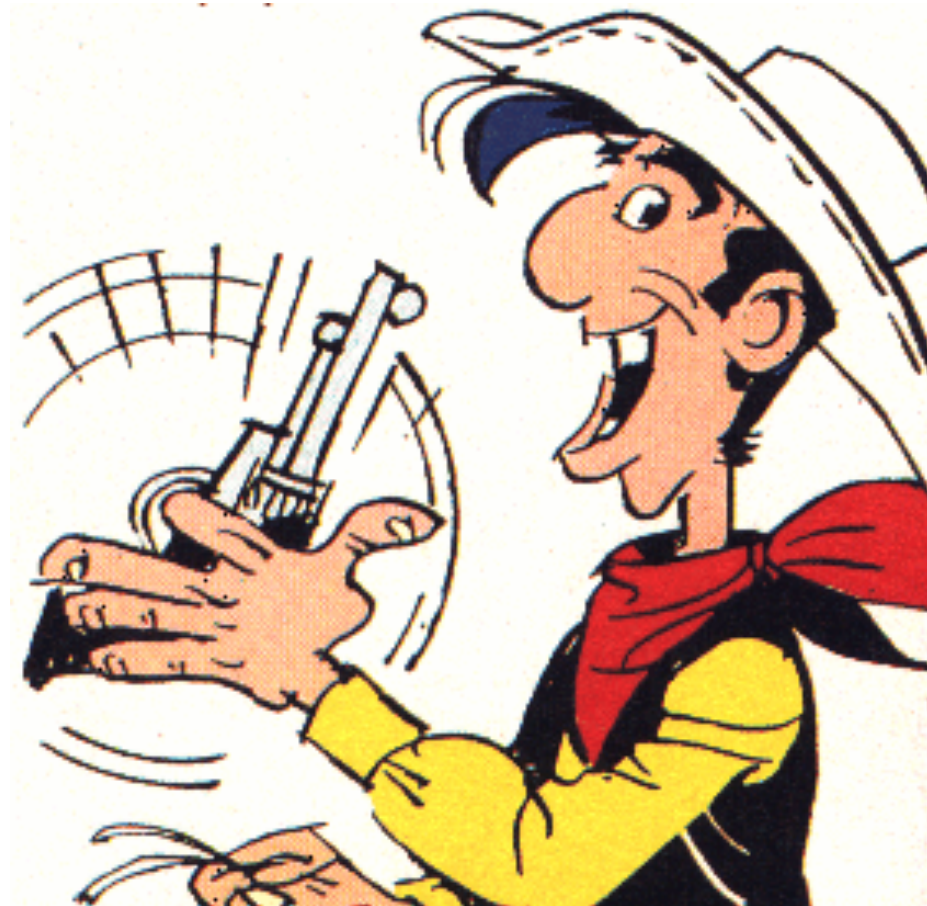

**Risikobewußt
„Kontrolliert handelnder
Unternehmer“**



**Risikoavers
„Maus“**

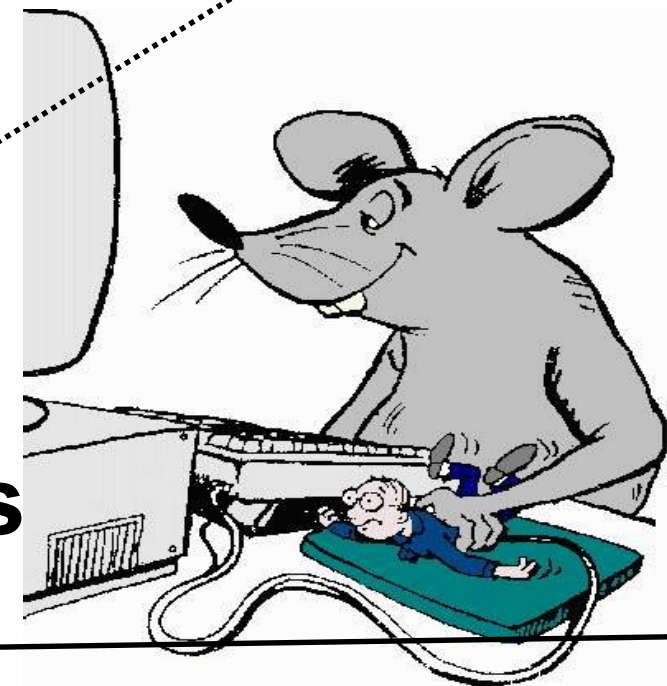

**Risikopenibel
„Bürokrat“**

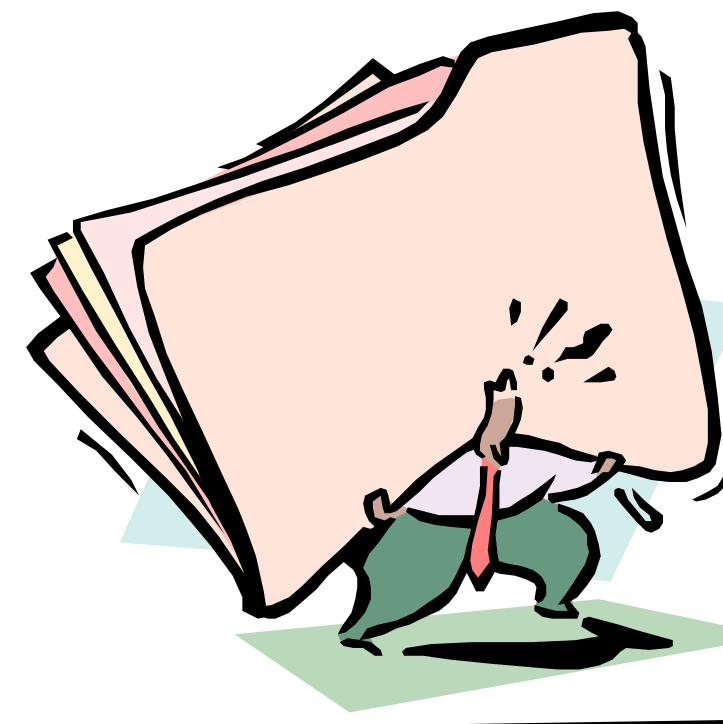

Kontrolle

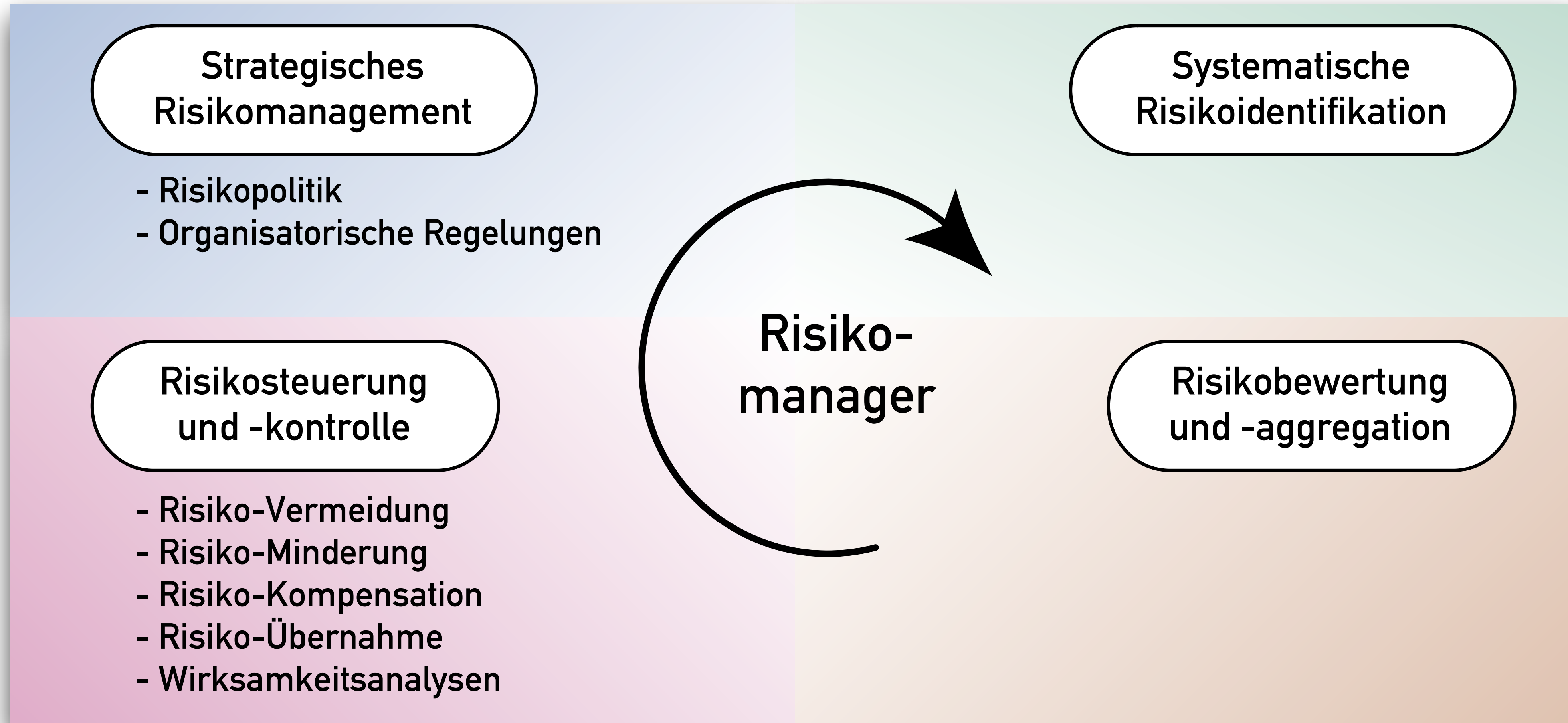

In Anlehnung an RM-Kreislauf, M. Hoffmann: Master Risikomanagement, Präsentation 2011, Hochschule Magdeburg-Stendal

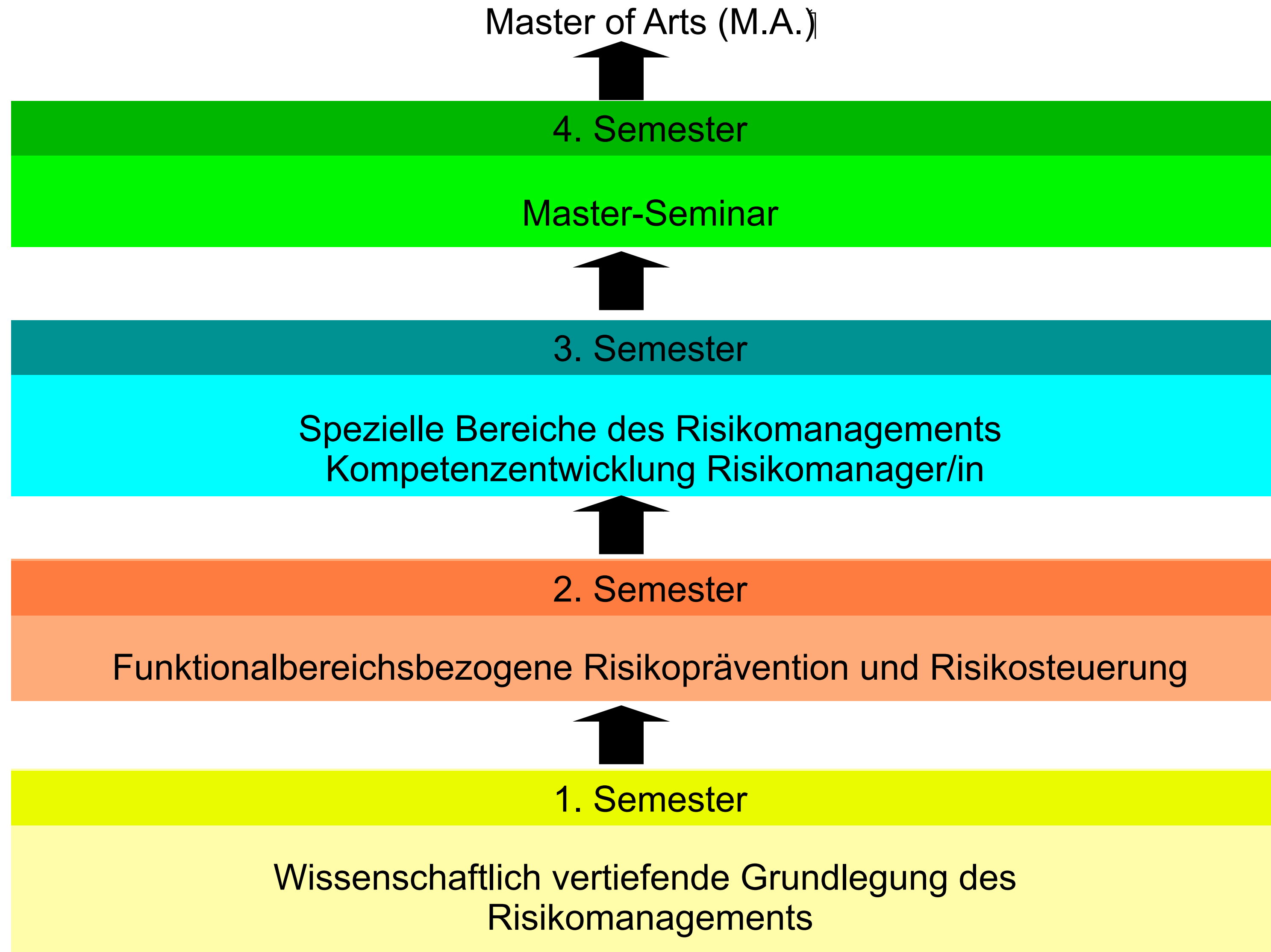

1. Semester

Wissenschaftlich vertiefende Grundlegung des Risikomanagements

Einführung in den
Studiengang und das
integrierte
Risikomanagement

Rechtliche
Grundlagen
des
Risikomanagements

Strategisches
Risikomanagement
und Unternehmens-
führung

Volkswirtschaftliche
Risiken
im nationalen und
internationalen
Kontext

Gesellschaftliche
und
Soziologische
Dimensionen
des
Risikomanagements

Statistische und
Mathematische
Methoden

2. Semester

Funktionalbereichsbezogene Risikoprävention und Risikosteuerung

Operative Risiken 1:
Finanz- und
Vermögensbereich

Operative Risiken 2:
F+E, Beschaffung,
Produktion,
Marketing, Logistik

Operative Risiken 3:
Personalbereich

Operative Risiken 4:
IT-Organisation

Technisches
Sicherheitsmana-
gement und
Gefahrenabwehr

3. Semester Spezielle Bereiche des Risikomanagements Kompetenzentwicklung Risikomanager/in

Existenzgründung
und KMU

Soziale
Organisationen
und
Dienstleistungs-
unternehmen

Wirtschaftskrimi-
nalität und
Korruption

Instrumental-
ansätze für das
Risikomanagement

Public Relations und
Krisenmanagement

Private
Risikovorsorge

4. Semester Master-Seminar

Master-Arbeit mit Kolloquium

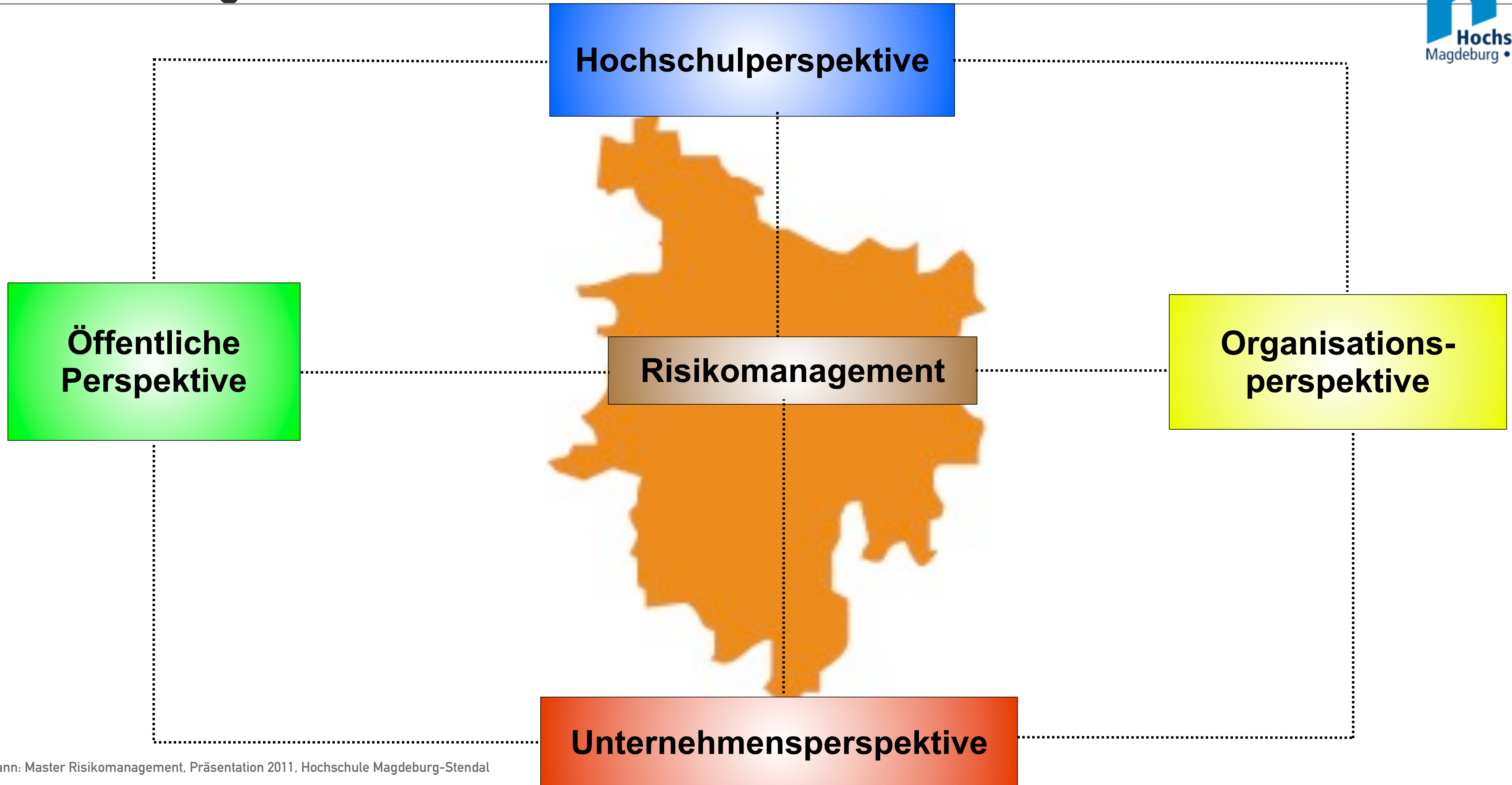

| Nr. | Pflichtmodule | 1. Semester | | | | | 2. Semester | | | | | 3. Semester | | | | | 4. Semester | | | | | Σ | |
|-----|--|-------------|-----|-----|------------|---|-------------|-----|-----|------------|---|-------------|-----|-----|----|---|-------------|-----|-----|----|---|-----|---|
| | | A | SWS | PVL | PL | C | A | SWS | PVL | PL | C | A | SWS | PVL | PL | C | A | SWS | PVL | PL | C | SWS | C |
| 1. | Modul M1: Wissenschaftlich vertiefende Grundlegung des Risikomanagements | | | | | | | | | | | | | | | | | | | | | | |
| 1.1 | Einführung in den Studiengang und das integrierte Risikomanage- ment | SV | 3 | | K | 4 | | | | | | | | | | | | | | | | 3 | 4 |
| 1.2 | Rechtliche Grundlagen des Risikomanagements | SV | 3 | | K | 4 | | | | | | | | | | | | | | | | 3 | 4 |
| 1.3 | Strategisches Risiko- management und Unternehmensführung | SV | 3 | | K, H, R | 4 | | | | | | | | | | | | | | | | 3 | 4 |
| 1.4 | Volkswirtschaftliche Risiken im nationalen und internationalen Kontext | SV | 4 | | K, H, R | 6 | | | | | | | | | | | | | | | | 4 | 6 |
| 1.5 | Gesellschaftliche und Soziologische Dimensionen des Risikomanagements | SV | 3 | | K | 4 | | | | | | | | | | | | | | | | 3 | 4 |
| 1.6 | Statistische und Mathematische Methoden | SV | 6 | | K | 8 | | | | | | | | | | | | | | | | 6 | 8 |
| 2. | Modul M2: Funktionalbereichsbe- zogene Risikoprävention und Risikosteuerung | | | | | | | | | | | | | | | | | | | | | | |
| 2.1 | Operative Risiken 1: Finanz- und Vermögensbereich | | | | | | SV | 4 | | K, H, R | 6 | | | | | | | | | | | 4 | 6 |
| 2.2 | Operative Risiken 2: F+E, Beschaffung, Produktion, Marketing, Logistik | | | | | | SV | 6 | | K, H, R | 8 | | | | | | | | | | | 6 | 8 |
| 2.3 | Operative Risiken 3: Personalbereich | | | | | | SV | 2 | | K, H, R | 4 | | | | | | | | | | | 2 | 4 |
| 2.4 | Operative Risiken 4: IT-Organisation | | | | | | SV | 4 | | K, H, R | 6 | | | | | | | | | | | 4 | 6 |
| 2.5 | Technisches Sicherheits- management und Gefahrenabwehr | | | | | | SV | 4 | | K | 6 | | | | | | | | | | | 4 | 6 |

| Nr. | Pflichtmodule | 1. Semester | | | | | 2. Semester | | | | | 3. Semester | | | | | 4. Semester | | | | | Σ | |
|-----|---|-------------|-----|-----|----|----|-------------|-----|-----|----|----|-------------|-----|-----|------------|----|-------------|-----|-----|----|---------|-----|-----|
| | | A | SWS | PVL | PL | C | A | SWS | PVL | PL | C | A | SWS | PVL | PL | C | A | SWS | PVL | PL | C | SWS | C |
| 3. | Modul M3: Spezielle Bereiche des Risikomanagements | | | | | | | | | | | | | | | | | | | | | | |
| 3.1 | Existenzgründung und KMU | | | | | | | | | | | SV | 3 | | K, H, R | 5 | | | | | | 3 | 5 |
| 3.2 | Soziale Organisationen und Dienstleistungs- unternehmen | | | | | | | | | | | SV | 3 | | K, H, R | 5 | | | | | | 3 | 5 |
| 3.3 | Wirtschaftskriminalität und Korruption | | | | | | | | | | | SV | 3 | | K, H, R | 5 | | | | | | 3 | 5 |
| 4. | Modul M4: Kompetenzentwicklung Risikomanager/in | | | | | | | | | | | | | | | | | | | | | | |
| 4.1 | Instrumentalansätze für das Risikomanagement | | | | | | | | | | | SV | 3 | | K, H, R | 5 | | | | | | 3 | 5 |
| 4.2 | Public Relations und Krisenmanagement | | | | | | | | | | | SV | 4 | | K, H, R | 5 | | | | | | 4 | 5 |
| 4.3 | Private Risikovorsorge | | | | | | | | | | | SV | 4 | | K, H, R | 5 | | | | | | 4 | 5 |
| 5. | Modul M5: Master-Seminar | | | | | | | | | | | | | | | | SV | 1 | | R | 2 | 1 | 2 |
| 6. | Modul M6: Master-Arbeit mit Kolloquium | | | | | | | | | | | | | | | | | | | | 21 7 | 28 | |
| | Summe Pflichtmodule | | 22 | | | 30 | | 20 | | | 30 | | 20 | | | 30 | | 1 | | | 30 | 63 | 120 |

Kontakt zum Master-Studiengang Risikomanagement



Hochschule Magdeburg-Stendal
Fachbereich Wirtschaft
Institut für Technische Betriebswirtschaft

Prof. Dr. Michael Hoffmann

0391-886 44 16

michael.hoffmann@hs-magdeburg.de

Masterstudiengang RFID (Funkidentifikation) Nahbereichsfunk

Standort: Magdeburg

Fachbereich: Elektrotechnik



Allgemeines

- Beginn: jeweils zum Sommersemester
- Dauer: 3 Semester
- Abschluss: Master of Engineering (M. Eng.)
- Akkreditiert: **Von - Bis**

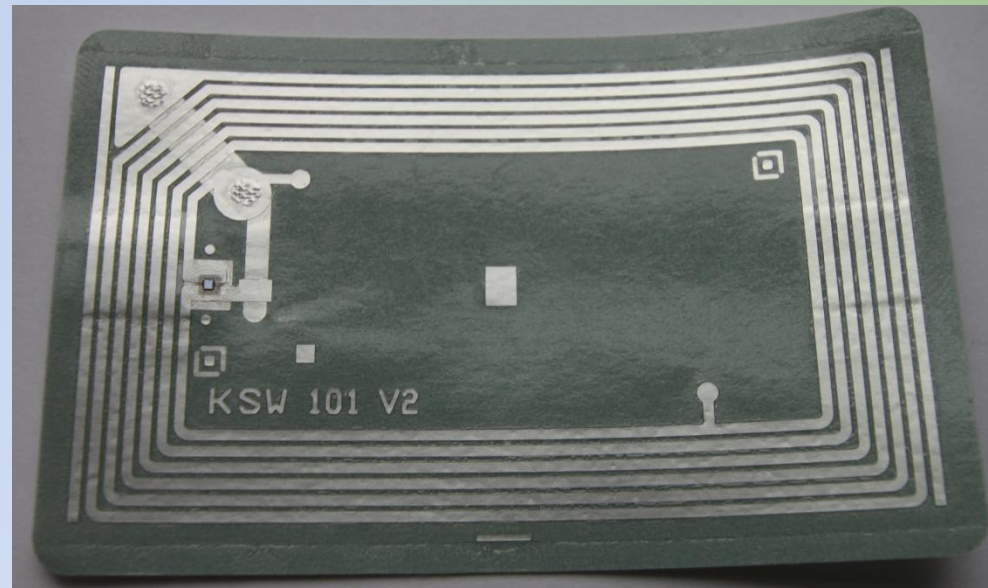

Zulassungsvoraussetzung

- Bachelor- / Magister- Abschluss, Hochschuldiplom
- der englischen und deutschen Sprache



Studienziel

- Fortführung und Vertiefung des Studiums, sowie den Erwerb wissenschaftlicher Grundkenntnisse und Arbeitsweisen
- Aufbau von Grundlagen in den Bereichen Funktechnologien / RFID
- Erarbeitung von Lösungen im Umfeld der RFID- Technik

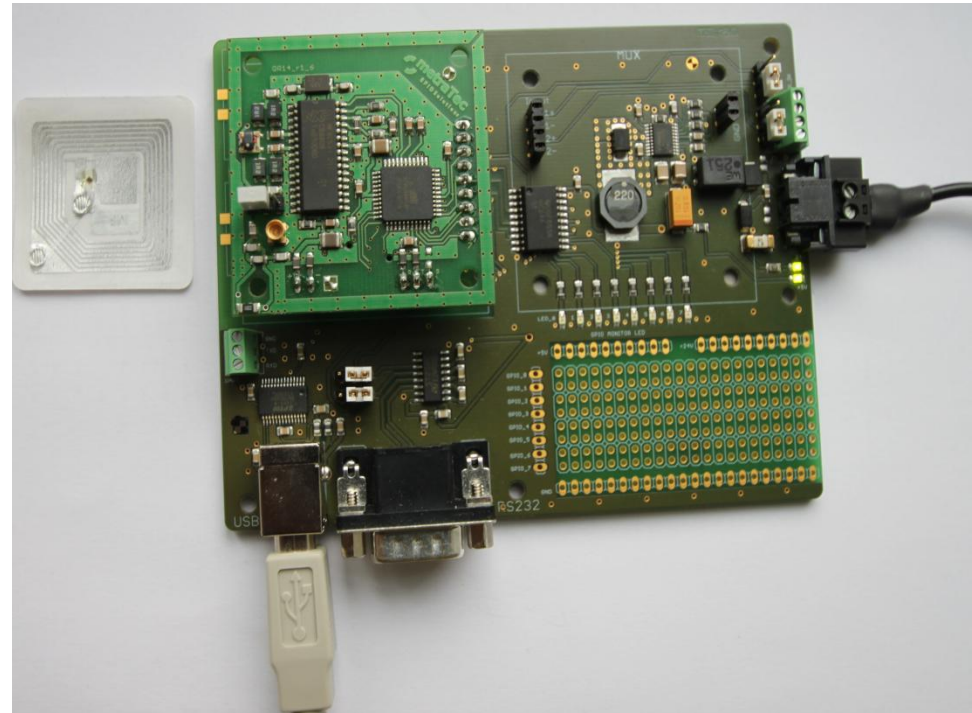

Studieninhalt 1.Semester

- Mathematische Grundlagen
- Theoretische Grundlagen zu Elektromagnetische Wellen
- Schaltungsentwicklung und -technik
- Grundprinzipien berührungsloser Identifikationssysteme
- Grundlagen der Funktechnologie



Studieninhalt 2.Semester

- RFID in der Automatisierung
- RFID im Gesundheitswesen
- Praktische Schaltungsentwicklung
- Materialkunde und Design

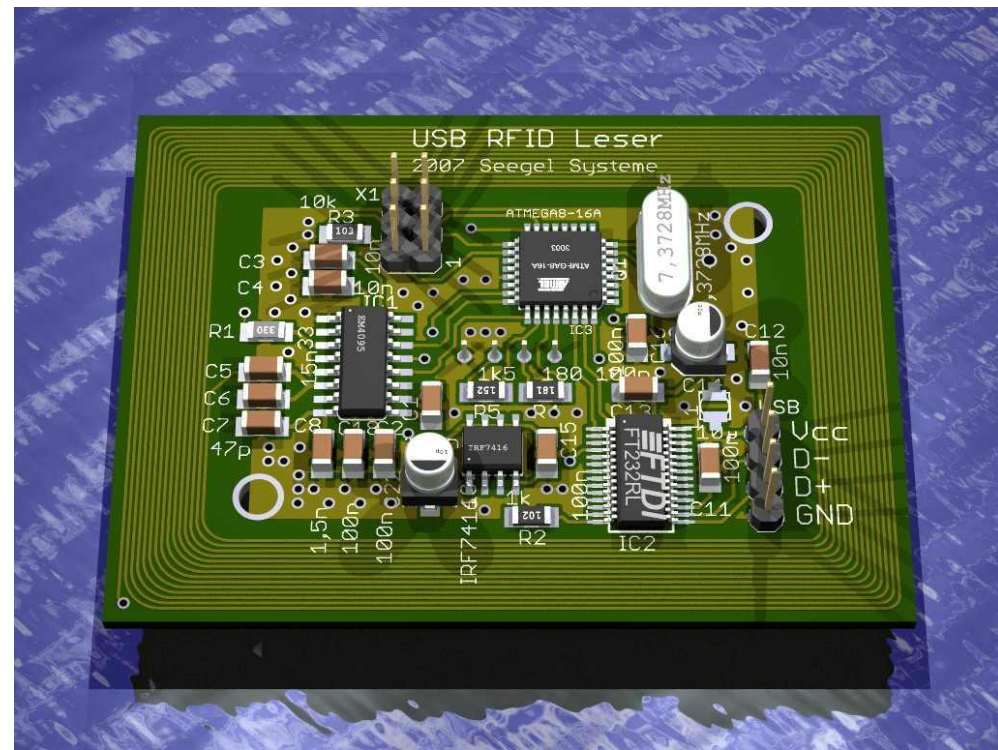

Studieninhalt 3.Semester

- Masterarbeit
- Masterkolloquium

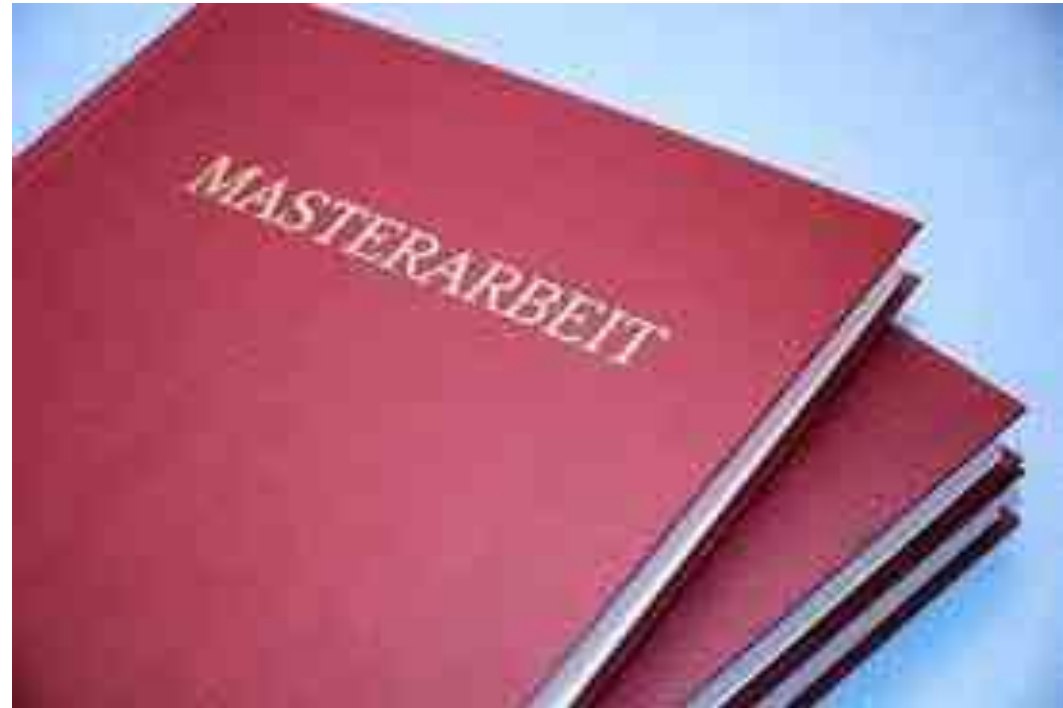

Einsatzmöglichkeiten

- Automatisierung von Produktionsprozessen
- Betriebsorganisation und Prozesse
- technische Bereiche im: Handel,
Gesundheitswesen
- Logistik



Kontakt

Allgemeine Studienberatung:

Hochschule Magdeburg-Stendal (FH)

Breitscheidstraße 2

39114 Magdeburg

Tel.: (0391) 8 86 41 06

studienberatung@hs-magdeburg.de

Verantwortlicher:

Prof. Dr.-Ing. Olaf Friedewald

Institut für Elektrotechnik

Breitscheidstraße 2, Haus 8

39114 Magdeburg

Tel.: 03 91 / 8 86 44 72

Fax: 03 91 / 8 86 41 26

mail: olaf.friedewald@hs-magdeburg.de

